Viernes 16 de septiembre de 2022 - 20 de Elul de 5782 - Año LXXV N° 4.298 - Nueva Época N° 3.174 - www.lapalabraisraelita.cl

La Palabra Israelita

CIS.CL
CÍRCULO ISRAELITA DE SANTIAGO

77 AÑOS

El Semanario Judío de Chile desde 1945

Tefilá por Chile:

COMUNIDAD JUDÍA REALIZA LLAMADO A LA UNIDAD Y PIDE ACELERAR LEY QUE CONDENE A LA INCITACIÓN AL ODIO

Págs. 6 y 7.

ENTREVISTA AL EMBAJADOR DE AUSTRIA EN CHILE, STEPHAN VAVRIK:

"NO PODEMOS NI DEBEMOS ABANDONAR EL ARTE COMO PARTE INTEGRANTE DE NUESTRA VIDA POR LAS CRISIS POLÍTICAS O ECONÓMICAS"

Pág. 4

AMOR Y ABRIGO:

EXITOSA CAMPAÑA DE WIZO CEFI

Pág. 5

Parashá Ha´shavúa: Ki Tavó
Isaías 60:1 - 22

Encendido velas de Shabat: 19:17

En caso de sufrir la pérdida irreparable de algún ser querido, llamar al: **222 40 5000**

Parashá Ki Tavó

Por Rabino Lucas "Pato" Lejderman

¿Cómo tratamos los comienzos de nuestra vida? La parashá de esta semana "Ki Tavó" describe la ceremonia de los Bikurim (primeros frutos): el agricultor sale al campo, ve el primer fruto que ha madurado y, en lugar de darle un mordisco, lo pone en una canasta y sube con él a Jerusalem en solemne procesión, donde da gracias por todo el camino de su vida y todo el camino del pueblo de Israel. Aquí hay una declaración importante: en lugar de entrar a la casa y comer, conecta el higo o la granada que cultivó con toda la historia de la nación.

Nuestras interpretaciones explican que los comienzos, los primeros momentos, los primogénitos de nuestra vida, deben recibir un trato especial y una gran atención. Al igual que ese agricultor que no toma para sí la primicia, sino que la vincula a la eternidad, así también necesitamos santificar los comienzos: estamos al comienzo de un nuevo año, que siempre se abre con entusiasmo, que siempre comienza con un shofar, una manzana con miel, fiestas y oraciones festivas.

Baal Shem Tov, el fundador del movimiento jasídico, nos pidió que nos refiriéramos a los "primeros" de cada día, a los primeros minutos después de levantarse, y afirmó: "Debemos prestar atención a los 'primeros' del día: primero pensamiento, primer discurso, primera acción". ¿Nos levantamos con un pensamiento optimista o pesimista? ¿Cuál es la primera frase que sale de nuestra boca, vapor o algo positivo? ¿Y qué es lo primero que hacemos, es un acto que llevará todas las acciones en una buena dirección después de eso? La ceremonia de Bikurim no es una historia lejana, se lleva a cabo en nuestras vidas una y otra vez, solo hay que prestar atención.

Además, en la parashá de esta semana está escrito: "En este día de Hoy, el Señor tu D's te ordena que cumplas estas leyes". ¿Por qué se escribió "este día de hoy"? Después de todoa, la Torá fue entregada hace miles de años. Rashi explica: "Todos los días estarán a tus ojos como nuevos, como si en ese día te los ordenáramos".

Este es uno de los mayores desafíos de la vida, y requiere pensamiento y trabajo y dedicación y sabiduría: poder volver a sentirnos cada día al pie del monte Sinaí, con toda la ilusión y renovación. Para conservar el sentido de RE-EMPEZAR (Mebereshit) en cada área preciosa e importante de la vida, y no sentir que todo es rutinario y aburrido.

En la canción "tefila ; oración", la poetisa israelí Leah Goldberg escribe sobre este deseo de no hundirse en la rutina:
"Porque los días de hoy serán como ayer
Para que los días de la costumbre estén sobre mí".
En una parte un poco menos familiar de esta canción, ella escribe:
"Y he aquí, llegaste en los días en que eras viejo y te sentabas
y tus días están contados y son más preciosos que siete años
Y sé: cada día es el último bajo el sol
Y sepa: cada día bajo el sol es nuevo".

Qué seamos bendecidos porque todos los días las cosas estarán a nuestros ojos como nuevas.

Dilo, con voz clara

Por Rabino Ari Sigal

"Cuando termines de separar todo el diezmo de tu cosecha…, dirás delante del Eterno tú D's: He eliminado de la casa lo consagrado, y también lo he entregado al Leví, al prosélito, al huérfano y a la viuda" Dvarim 26:12–13. La Torá nos enseña que para evaluar nuestro estado espiritual de manera adecuada, el ingrediente clave es "hablar en voz alta". Dirás la siguiente declaración ante D's, es decir, articularás verbalmente en dónde has tenido éxito y dónde has fracasado.

En el Majzor, la edición de ArtScroll, está escrito: "Como un ser inteligente, pensativo, e imaginativo, el hombre tiene todo tipo de pensamientos que atraviesan constantemente su mente. Incluso los pensamientos sublimes de remordimiento y de crecimiento personal no son extraños para él, pero no perduran. Para que sus pensamientos tengan sentido y perduren en el tiempo, debe expresarlos en palabras, porque el proceso de pensamiento culmina cuando las ideas son expresadas y clarificadas". Esta lección es muy significativa en estos días previos a recibir los Iamim Noraim, donde nos encontraremos frente a D's y ante nuestro propio espejo en el cual veremos reflejada nuestra cruda realidad, viendo quiénes verdaderamente somos y de la cual no podremos ocultarnos.

Maimónides, en su libro de Leyes de Teshuvá 1:1, explica lo siguiente: "Por cada mitzvá de la Torá que una persona transgrede, necesita confesarse ante D's… ¿En qué consiste esto? La persona debe decir: "D's, he pecado ante Ti, he hecho este acto específico, me avergüenzo de mis acciones y nunca más lo volveré a hacer". En el judaísmo la "confesión" -vidui- es un acto totalmente privado entre la persona y D's. De hecho, la palabra hebrea para confesión es "le-hit-vadot", está escrita en forma "reflexiva" que connota el actuar sobre uno mismo. Aunque le hablemos a D's, ya conoce la verdad, pero a pesar de ello es importante reconocer uno mismo sus errores y expresarlo frente a D's.

Admitir nuestros errores es poder decirlo. Somos seres humanos que intentamos vivir y por eso cometemos errores. Errar es parte del vivir y es intrínseco al libre albedrío. En estos días tenemos la oportunidad de admitir nuestros errores para retornar a la buena senda. Que no permanezcamos en silencio y nos elevemos en oración como comunidad y seres individuales para mejorar nuestra existencia y corregir lo que hemos hecho mal.

"...PARA QUE SUS PENSAMIENTOS TENGAN SENTIDO Y PERDUREN EN EL TIEMPO, DEBE EXPRESARLOS EN PALABRAS, PORQUE EL PROCESO DE PENSAMIENTO CULMINA CUANDO LAS IDEAS SON EXPRESADAS Y CLARIFICADAS."

Existosa campaña de WIZO

Por:
Evelyn Schatloff
Presidenta de WIZO Chile

Este año, por primera vez y gracias a las nuevas tecnologías, pudimos contar con una plataforma digital que -entre sus varios beneficios- nos permitió gestionar una Colecta Nacional de apoyo a los niños y niñas de los 14 establecimientos que conforman nuestra Red de Escuelas "República de Israel" patrocinadas por WIZO CEFI en nuestro país.

Un logro del trabajo comprometido de nuestras Javerot WIZO, el staff de nuestra organización y el aporte generoso de todos y todas nuestras donantes. La colecta nos permitió entregar prendas de abrigo a los casi 6.000 niños que asisten a las 11 escuelas y 3 liceos que pertenecen a nuestra red "República de Israel", que se encuentran ubicados a lo largo y ancho del país, de Arica a Traiguén.

WIZO agradece infinitamente el compromiso de todos los que apoyan nuestros máximos objetivos de Tikún Olam, entre ellos otorgar oportunidades y la posibilidad de un mañana mejor a los más vulnerables, desarrollando sociedades más inclusivas y con pilares de justicia social.

Junto con desear un excelente año 5783, con salud, felicidad, prosperidad y paz para todos y todas, quiero -en nombre de WIZO Chile- invitar a cada mujer de nuestra comunidad a sumarse a nuestra organización, que trabaja mundialmente y por más de un siglo comprometida con la promoción de la equidad de género y la posibilidad de construir un futuro más promisorio para los jóvenes y niños que más lo necesitan, tanto en Chile como en Israel.

La Palabra Israelita
El Semanario Judío de Chile

Viernes 16 de septiembre de 2022
20 de Elul de 5782

www.lapalabraisraelita.cl
e-mail: michelle@cis.cl
www.facebook.com/lapalabraisraelita
Santiago de Chile

El semanario
La Palabra Israelita
es propiedad de
la empresa periodística
LA PALABRA ISRAELITA S.A.
Comandante Malbec 13210,
Lo Barnechea

Representante Legal
Mario Kiblisky

Director
Sergio Navon

Comité Editorial
Alejandra Weisselberger
Andres Israel
Mario Kiblisky
Valentina Benado
Yoab Bitrán

Gerente de Marketing &
Comunicaciones
Valentina Benado

Asesor periodístico
Michelle Hafemann

Venta de Publicidad
michelle@cis.cl

Oficinas
Comandante Malbec 13210,
Lo Barnechea

Teléfono
2 2240 5000

Los artículos firmados, inserciones, publireportajes y Elulisos publicitarios no representan necesariamente la opinión de la Empresa Periodística **La Palabra Israelita S.A.** ni del Círculo Israelita de Santiago, y son de exclusiva responsabilidad de sus respectivos autores y de quiénes las emiten.

Las cartas al director no deben exceder un máximo de 200 palabras y su autor debe individualizarse con su nombre y cédula de identidad. El semanario se reserva el derecho de seleccionar, extractar, resumir, titular y publicar las cartas recibidas.

Opinaron en redes sociales:

Israel en Chile
@IsraelinChile

El pueblo de #Israel siempre ha tenido como máximo deseo la paz. Incluso la palabra con la que saludamos en hebreo, Shalom, significa paz. Hoy celebramos 2 años de los Acuerdos de Abraham, que son un motor central para seguir construyendo un futuro de paz para nuestra región.

Comunidad Judía de Chile
@comjudiachile

La ministra de la Secretaria General de la Presidencia, Sra. @AnaLyaUriarteR agradeció el aporte de la comunidad judía a esta tierra y reafirmó el espíritu de convivencia en armonía, justicia, paz y respeto, planteado en la #TefilaporChile.

KAN en Español, Radio Nacional de Israel
@KanRadio

Diálogo con Daniel Blumenthal, corresponsal en Israel para medios de habla hispana en el mundo, sobre el mapa partidario israelí. Para él, la ausencia del tema de la paz en el temario electoral, se relaciona también con la fractura interna palestina.

Entrevista al Embajador de Austria en Chile, Stephan Vavrik:

"No podemos ni debemos abandonar el arte como parte integrante de nuestra vida por las crisis políticas o económicas"

Por Daniela Roitstein, Directora CIS

El 13 de octubre presentaremos en Chile un sensacional concierto de violín, piano y ballet, en un evento de hermandad entre países, y celebrando los 100 años del CIS.

Embajador Stephan Vavrik, ¿de dónde nace el interés de la Embajada de Austria de hacer un concierto junto al Círculo Israelita?

-Desde hace casi 20 años, mi esposa y yo nos dedicamos a promover las obras musicales de compositores judíos perseguidos por el régimen nazi antes y durante la Segunda Guerra Mundial. El inicio fue un encuentro con un musicólogo, compositor y director de orquesta francés en París, Amaury du Closel, quien fue discípulo de Max Deutsch, un discípulo de Schönberg quien emigró a Francia. Amaury du Closel publicó un libro sobre los miles de compositores y músicos perseguidos por los Nazis y creó una asociación que se dedica a interpretar las obras des estos artistas. Como director del Instituto Cultural Austriaco en París lo apoyé en este sentido, y cuando regresamos de Paris a Viena, mi esposa continuó cooperando con Amaury, organizando conciertos en Austria. Cuando llegamos a Chile y pudimos ver las preparaciones para la inauguración del Museo Interactivo Judío, propusimos hacer un concierto de compositores judíos en la sinagoga, que fue un éxito. La gira de conciertos de Yuri Revich también es un homenaje a los compositores judíos, entre otros en conmemoración de los 60 años de la muerte de Fritz Kreisler.

¿Cuál cree que es el rol de la música y el arte en estos tiempos tan complejos y turbulentos?

-La música y el arte son parte de nuestras identidades y a veces una posibilidad de olvidar los problemas de cada día. No podemos ni debemos abandonar el arte como parte integrante de nuestra vida por las crisis políticas o económicas. El arte también puede tener un rol de consciencia política, haciendo preguntas sobre nuestra sociedad y cambios necesarios. Además, el arte permite transmitir emociones y valores en un lenguaje universal que trasciende el idioma.

Usted ha sido Jefe de Departamento de Política Cultural en el Ministerio de Asuntos Europeos e Internacionales en Viena. ¿Cree que es posible que los pueblos -la sociedad civil- forjen lazos de paz a través del arte?

-Estoy convencido de que la política cultural internacional es un instrumento idóneo para forjar lazos de paz a través del conocimiento mutuo de otras culturas y sociedades. Si la política cultural internacional en el pasado era una manera de presentar su cultura nacional, hoy en día se entiende más como una posibilidad de poner en contacto la sociedad civil y los artistas en contacto directo, a través de proyectos de cooperación. A nivel europeo, trabajé como Jefe del Departamento de Política Cultural durante muchos años en el marco de EUNIC, la asociación de institutos culturales de los países miembros de la Unión Europea, que se dedica a esta nueva cooperación artística, siendo uno de los objetivos la paz internacional. La xenofobia muchas veces nace en la falta de conocimiento del otro, la amistad, al contrario, en el encuentro y el respeto del otro.

¿Cómo ha sido su experiencia en Chile? ¿Qué rescata como positivo en su experiencia como Embajador en el país?

-Mi experiencia en Chile ha sido muy positiva, especialmente a nivel político, analizando con mucho interés el proceso constitucional y los esfuerzos para un gobierno de cohesión social muy parecido a los sistemas europeos. Como embajador es muy agradable trabajar en un país donde compartimos los mismos valores de derechos humanos, de estado de derecho y del derecho internacional. Austria y Chile son dos países que dependen del comercio internacional y por lo tanto de un multilateralismo eficaz.

¿Cómo ha evolucionado la relación de Austria con el judaísmo e Israel luego de la Segunda Guerra Mundial?

-Aceptar la responsabilidad moral por la participación de muchos austriacos en el Holocausto fue un proceso difícil y demasiado lento. Finalmente, en 1991, el jefe de gobierno Franz Vranitzky hizo un discurso en el parlamento austriaco donde dejó claro la complicidad de muchos ciudadanos austriacos en el Holocausto, y en un discurso en la Universidad de Jerusalén en 1993, pidió disculpas en nombre de la República de Austria a las víctimas. Desde entonces, todos los gobiernos apoyaron programas de conmemoración del pasado, del combate al antisemitismo, de educación sobre las Shoá y de apoyo a las victimas del Holocausto y sus descendientes. Las relaciones con Israel son muy estrechas, con visitas gubernamentales regulares. Es un honor y un placer para mí como Embajador ser parte de la generación de diplomáticos que desde 2020, en base de una ley de 2019, otorgan –o mejor dicho reinstauran- la nacionalidad austriaca a todos los descendientes de austriacos perseguidos por los Nazis que migraron a otros países, muchas veces perdiendo la nacionalidad austriaca.

Para los judíos del mundo, ¿qué lugares son icónicos para visitar en Austria, tanto por su importancia histórica como por su importancia cultural general?

-Para muchos, los lugares donde vivieron sus familiares son los más importantes. Pero en general, todas las grandes ciudades de Austria tienen sitios, instituciones o nombres de calles que recuerdan el papel muy importante de las comunidades judías en Austria: en la arquitectura, las ciencias o las artes. ¡Solo basta mencionar nombres como Viktor Frankl, Alfred Adler, Sigmund Freud, Gustav Mahler, Arnold Schönberg, Stefan Zweig o Franz Kafka para entender cómo los intelectuales judíos influenciaron la sociedad y la cultura austriaca! Para encontrar raíces ancestrales familiares, existe un folleto publicado en 2021 con la asociación judía austriaca que contiene la lista de todos los cementerios judíos de Austria y cómo visitarlos.

Amor y abrigo:

Exitosa campaña de WIZO CEFi

Por WIZO Chile

Casi 6.000 niños y niñas fueron beneficiados con prendas de abrigo entregadas por las javerot de WIZO. Los menores son parte de la red de escuelas “República de Israel”, que reúne a 14 establecimiento a lo largo de Chile. Les invitamos a ver las imágenes de las entregas.

Escuela Las Dunas, Los Lagos.

Escuela Israel, calle Catedral, Santiago.

Escuela República de Israel, Arica.

Escuela República de Israel, Traiguén.

Escuela Ben Gurión, Valparaíso.

Escuela Ana Frank, Quilicura.

Escuela Alcalde Jorge Indo, Quilicura.

Tefilá por Chile:

COMUNIDAD JUDÍA REALIZA LLAMADO A LA UNIDAD Y PIDE ACELERAR LEY QUE CONDENE A LA INCITACIÓN AL ODIO

Por Comunicaciones CJCh

Autoridades nacionales se dieron cita en la sinagoga de Valparaíso–Viña del Mar para participar en la tradicional Tefilá (oración) por Chile que se realiza en el marco de las fiestas patrias para pedir por el bienestar de nuestro país y sus autoridades. La ministra Ana Lya Uriarte destacó la señal de descentralización, valoró el encuentro espiritual y agradeció el aporte de la comunidad judía al país.

Ayer -por primera vez en una comunidad de regiones- se realizó la Tefilá por Chile, contando con la participación de autoridades nacionales y locales, encabezadas por la ministra de la Secretaría General de la Presidencia, Ana Lya Uriarte. En la ocasión, el presidente de la comunidad, Gerardo Gorodischer, formuló un llamado a la unidad para avanzar en este segundo tiempo constitucional y pidió, además, celeridad para la ley que condena la incitación al odio.
Junto con recordar la llegada de los primeros judíos a Chile en el Siglo XVI y su arribo al Puerto de Valparaíso durante el Siglo XIX y XX, el presidente de la Comunidad Judía de Chile (CJCh), Gerardo Gorodischer se refirió al momento por el que pasa nuestro país. “Durante estos tres últimos años, hemos vivido momentos difíciles, desde la pandemia a crisis políticas y sociales. Desde este lugar, queremos invitarlos a soñar con el Chile de los próximos 100 años, para lo cual debemos promover el diálogo, el entendimiento y la empatía, para garantizar la paz social”.
Gorodischer terminó dirigiéndose a las autoridades para transmitir que desde nuestras comunidades -con sus naturales y legítimas diferencias- queremos aportar a los destinos de nuestra nación. “Somos chilenas y chilenos que trabajamos a diario por un país aún mejor”, aseguró.

Durante el acto, la ministra de la Secretaría General de la Presidencia, Ana Lya Uriarte, también ofreció unas palabras a los presentes. Junto con destacar la señal de descentralización, valoró este encuentro espiritual e indicó que: “La Comunidad Judía ha aportado y se ha integrado a este país, y nuestra tierra agradece su presencia y cariño, así como su siempre proactiva disposición a apoyar el encuentro entre las y los ciudadanos”.
“En momentos en se requiere introspección, para pensar en nuestra patria -dijo- nuestro país, nuestro gobierno reafirma su voluntad de continuar una convivencia en armonía, justicia, paz y respeto”.

Posteriormente, los rabinos hicieron la bendición a nuestro país: “D-s nuestro y de nuestros padres, recibe con Tu misericordia nuestra oración por nuestro país y su gobierno. Derrama tu bendición sobre este país y sobre todos los que ejercen su autoridad con justicia y rectitud. Concede Tu inspiración a todos los habitantes de este, nuestro país. Implanta el amor, la fraternidad, la paz y la armonía entre los diversos credos de este país”.

Representantes de distintos credos se reunieron al final de la ceremonia para hacer la Bendición de los Sacerdotes (Birkat Cohanim), en que reforzaron el sentido de la Tefilá: rezar por el bienestar de nuestro país y sus autoridades.

De esta forma, como en cada aniversario patrio, los miembros de la comunidad judía de Chile reiteraron su compromiso con trabajar en fraternidad por la paz, felicidad, libertad y grandeza de nuestro país.

Discurso del Presidente de la Comunidad Judía de Chile, Gerardo Gorodischer, en la Tefilá por Chile 2022

Queridas amigos y amigas:
Hoy es un día especial. Por primera vez, hacemos nuestra tradicional Tefilá por Chile en una Comunidad judía de regiones, por lo que agradezco de todo corazón a las autoridades de la Comunidad Israelita de Valparaíso Viña del Mar.
Los invito a hacer memoria. Al llegar a Chile, muchos inmigrantes, experimentaron la alegría de vivir en paz, después de episodios traumáticos como los pogroms, la persecución y el genocidio nazi.

Asi cuenta el testimonio de un hijo de inmigrante judío ruso: “Mi papá cuando llegó acá y se nacionalizó, me dijo éste es el país que yo buscaba. Chile es una maravilla. Que yo pueda tener mi religión y nadie me diga judío tal por cual es fantástico, que cualquier judío pueda comprar una tierra para ararla, es un sueño… Allá no se podía hacer nada de esto”
Es bueno recordar que la presencia judía en Chile se inicia en el Siglo XVI, con los conversos que venían desde la Península Ibérica escapando de la Inquisición. Desde entonces nuestros antepasados siguieron llegando a

esta hermosa tierra. En el Siglo XIX y XX muchos llegaron acá cerca, al Muelle Prat.
Siguiendo con la historia, debemos recordar a Julio Bernstein, quien fuera primer regidor de Viña del Mar. Nacido en Alemania, arribó a Valparaíso en 1854 y fundó una refinería de azúcar, la CRAV, hoy IANSA, que se convertiría en una de las primeras grandes empresas del país.

Esto representó un enorme progreso para Chile y especialmente para esta ciudad, que recibió su carta fundacional un año más tarde, en 1874, gracias a los avances que trajo en infraestructura (iluminación a Gas) , servicios y trabajo.
Los judíos provenientes de Europa ansiaban integrarse al país, y a la vez mantener sus tradiciones, por lo cual fundaron la Comunidad Israelita Max Nordau en 1916, una de las más antiguas de Chile.

En 1922 se agrega la Sociedad Unión Israelita de Instrucción y Beneficencia, que se fusionó en 1962 con Habonim, conformada por los judíos llegados de Alemania en 1939.
Ambas se transformaron en la Comunidad Israelita de Valparaíso-Viña del Mar, que nos acoge precisamente en el año de su centenario. Kol Hakavod. Todos nuestros respetos.

Desde entonces existe una activa vida judía en esta región, de la mano de dos sinagogas y el Colegio Hebreo de Viña del Mar, en que los estudiantes judíos y aquellos que no los son aprenden el idioma hebreo y los valores judaicos, ubicándose entre los mejores 100 colegios de Chile; el Club Deportivo Israelita Maccabi y el movimiento juvenil Maccabi Hatzair de Viña.

Además, y siempre comprometidos con el bien común, la Sociedad de Damas Israelitas apoyan al Hospital Gustavo Fricke y con WIZO que apadrinan 14 escuelas a los largo de Chile, y aquí en la región las escuelas Estado de Israel y Ben Gurión de Valparaíso.

Asimismo, nuestra querida decimoquinta Compañía del Cuerpo de Bomberos de Valparaíso -que hoy nos acompaña- que fue fundada en 1973 y que en 2005 se constituyó de forma oficial como Bomba Israel.
La presencia judía también está simbolizada en espacios como la Plaza Jerusalén de Valparaíso, la Menoráh de la Paz, ubicada en el Cerro Concepción y un monumento al hermanamiento de las ciudades de Valparaíso y Bat Yam en Israel, conocido como “La Hélice”, que está en la Bahía de Valparaíso.
Quizás muchos, no sabían todo lo que aquí ha acontecido desde principios de siglo pasado, pero esta es una oportunidad para conocer más en profundidad la relación de los judíos con la región de Valparaíso, y su gratitud, la que queremos relevar, valorar y compartir.
Un gran colaborador de esta región es Joaquín Seidemann, un MENSCH (palabra en idish que define a un hombre noble y justo), quien consultado sobre la razón de su permanente participación en obras de beneficencia, ha dicho que: “Cuando uno ha sido acogido por la sociedad, tiene la obligación de retribuir en algo lo que esa gente le ha entregado”
Amigas y amigos: es un honor estar aquí, cerca del Muelle Prat adonde llegaron nuestros antepasados, quienes estarían orgullosos de dedicar esta oración a Chile. Hay otro elemento que nos alegra sobre estar aquí hoy. Como dije, por primera vez, llevamos a cabo esta ceremonia fuera de Santiago, lo que demuestra la presencia judía a lo largo de todo Chile.
Es el caso de comunidades como la de Temuco, fundada en 1916 por judíos sefaradíes provenientes de Monastir y Salónica, y que cuenta con la sinagoga más antigua del país.
También la Comunidad de Concepción, formada principalmente por inmigrantes de Europa del Este, y algunos sefaradíes de Turquía.
Es también un momento para distinguir el trabajo de Tzedaká (Solidaridad) y Tikún Olam (Hacer un Mundo Mejor) que realizan las comunidades desde Arica hasta Puerto Montt, que congregan a familias judías en torno a nuestra historia, valores y tradiciones.
Hoy estamos en Viña del Mar, una buena oportunidad para que los judíos conozcamos nuestra propia historia, nacida precisamente en regiones.
Como decían quienes llegaron a Chile: este es un país maravilloso.
Sin embargo, hoy no está ajeno a prejuicios, por lo que debemos transmitir la importancia de la multiculturalidad, en que creencias, orígenes y credos aportan a la sociedad.
Como judíos, tenemos un compromiso irrestricto con la valoración de la diversidad, sin embargo, reconocemos la existencia del antisemitismo y antiisraelismo, dos caras de la misma moneda, que muchas veces se escudan en una mala concepción de la libertad de expresión.
Estas manifestaciones nos duelen, ya que como pueblo judío nos une una relación milenaria con Israel. La diversidad es para nosotros un valor fundamental.
Cuando se desprecia la diversidad, se allana el terreno para los discursos de odio, y ello puede llevar a expresiones de violencia que no queremos en nuestro país.
Es por esto que, por años, hemos insistido en la importancia de mejorar la Ley y contra la Discriminación, y de contar con una Ley que condene la incitación al odio y la violencia.
Por otra parte, no podemos soslayar lo que estamos viviendo hoy como chilenos.
Durante estos tres últimos años, hemos vivido momentos difíciles, desde la pandemia a crisis políticas y sociales.
Hoy en esta sinagoga, como chilenos judíos, reiteramos nuestro compromiso con la construcción de un país mejo y queremos invitarlos a soñar con el Chile de los próximos 100 años.
Para hacerlo debemos promover el diálogo, el entendimiento y la empatía, para garantizar la paz social. Es el momento de reunirnos. Hoy más que nunca, debemos comprometernos con el respeto mutuo y evitar a toda costa, la política de la cancelación. Podemos pensar distinto y a la vez trabajar unidos. Es lo que merece nuestro país. Volvamos a conversar, a escucharnos, a convivir, a disentir con respeto y a soñar entre todos. Valorémonos en nuestras diferencias, reconstruyamos el alma de Chile
Desde nuestras comunidades -con naturales y legitimas diferencias- queremos aportar a los destinos de nuestra nación. Cuenten con la comunidad judía, somos chilenas y chilenos que trabajamos a diario por un país aún mejor. Les agradezco la atención. Buenas noches.

Novedades

Biblioteca Jaime Pollak Ganz
(Solicitar en biblioteca@cis.cl)
www.cis.cl

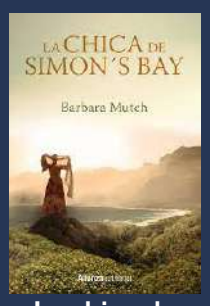

La chica de Simon's Bay
Barbara Mutch

Simon's Town, base de la Marina Real británica en Sudáfrica, primera mitad del siglo XX. Louise Ahrendts es una chica de piel oscura, con carácter y decidida: quiere ser enfermera pese al rol que le depara una sociedad condicionada por leyes no escritas sobre el color de la piel. David Horrocks es inglés, blanco y teniente de la Marina. El destino va a hacer que se crucen sus caminos. A contracorriente, ambos quieren unir sus vidas, pero la Segunda Guerra Mundial y las presiones sociales harán todo lo posible por impedirlo, sembrando de obstáculos su día a día. La llegada del 'apartheid' supondrá un nuevo escollo en la vida de Louise y su familia. ¿Podrán superarlo?

La casa de las magnolias
Nuria Quintana

Rosanna Menici es muy joven cuando conoce a Roberto Rossini, el hombre que le cambiará la vida.
En los años siguientes, sus destinos se verán entrelazados por sus extraordinarios talentos como cantantes de ópera y también por su incombustible, pero obsesivo amor, un amor que acabará afectando las vidas de todos los que los rodean.
Porque, como Rosanna descubrirá poco a poco, su unión está marcada por terribles secretos del pasado...
Desde las pintorescas calles de Nápoles hasta los deslumbrantes escenarios de los más prestigiosos teatros del mundo, el viaje de Rosanna es una emocionante historia de pasión, traición y autodescubrimiento.

Solicitar en biblioteca@cis.cl

Espectáculos:

Shira Haas será la superheroína israelí Sabra en película de Marvel

Por LPI / Agencias

La actriz israelí Shira Haas, que obtuvo fama internacional por su papel en la serie Poco ortodoxa de Netflix, interpretará a una superheroína israelí en la próxima película de Capitán América, ambientada en el Universo Cinematográfico de Marvel.
Según el portal Variety, Haas interpretará a Sabra, un personaje poco conocido que apareció por

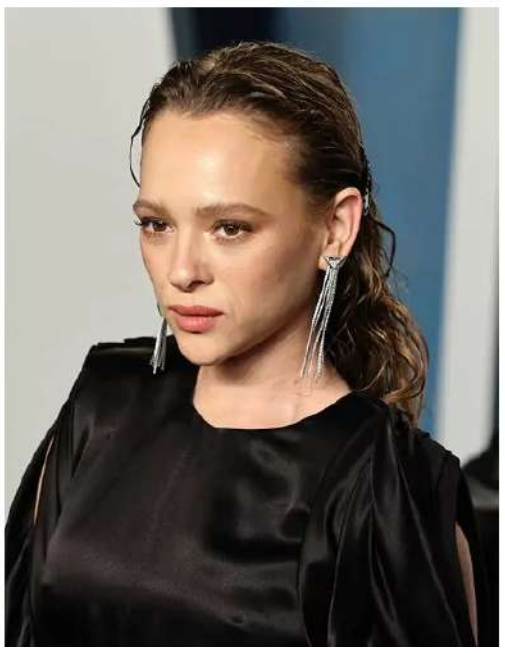

primera vez en los cómics de Marvel en 1980.
En los cómics, Sabra, también conocida como Ruth Bat-Seraph, es una exagente del Mossad con poderes especiales que a veces choca contra otros personajes sobrehumanos como Hulk y los X-Men.
Sus poderes incluyen superfuerza y resistencia, y su disfraz a menudo incorpora la bandera de Israel y la estrella de David.
Sabra, en hebreo Tzabar, ha sido un término para los judíos nacidos en Israel.
Actualmente se desconocen más detalles sobre el papel de Haas en la próxima película de 2024 Capitán América: Nuevo orden mundial. La película también estará protagonizada por Anthony Mackie y Tim Blake Nelson.
En julio, se anunció que Haas había ganado otro papel protagónico en la plataforma en línea para una próxima adaptación de la novela gráfica Bodies.
Según Deadline, Haas interpretará a DC Maplewood, uno de los cuatro detectives que investigan el mismo asesinato en cuatro períodos de tiempo separados en Londres: las décadas de 1890, 1940, 2010 y un 2050 postapocalíptico.
Haas encontró su fama cuando debutó como Rujami Weiss en la exitosa serie israelí Shtisel. Recibió una nominación a Mejor Actriz en los Globos de Oro por su papel de Esther Shapiro en la serie Poco ortodoxa y ganó un Premio Independent Spirit por ese papel.
El año pasado, Haas interpretó a Golda Meir, la única primera ministra de Israel, en la serie de televisión Leona, producida por Barbara Streisand.

Centro Volcani:

La agricultura de Israel cumple un siglo de innovación y lo celebra con proyectos

Por Abigail Klein Leichman, Israel 21C

Si la vaca israelí es la campeona mundial en producción de leche, si Israel tiene un trigo superior para la pasta y el pan, si los tomates crecen todo el año y loscítricos se pueden pelar y no tienen semillas, es por vida y obra de Yitzhak Elazari Wilkanski, un científico agrícola que emigró a la Palestina otomana en 1908 desde Lituania y cambió su apellido a Volcani.

En 1921, Volcani creó la Estación Experimental Agrícola en Ben Shemen, organismo precursor de la Organización de Investigación Agrícola del Centro Volcani, el brazo de investigación del Ministerio de Agricultura de Israel desde 1952.

El logo del centro está compuesto por siete especies rodeadas por un versículo bíblico que describe a Israel como “una tierra de trigo y cebada y vides e higos y granadas, una tierra de aceite de oliva y dátiles”.

Volcani notó que los agricultores judíos pioneros necesitaban más que valor y determinación para tener éxito: debían tener una investigación científica de vanguardia.

“El trabajador de la tierra no investiga ni hace innovaciones, no descubre códigos ni pavimenta caminos. Si dedica sus esfuerzos a tales empeños, no se ganará la vida. Por lo tanto, el trabajador de la tierra tiene que poner el trabajo de investigación en manos de los encargados de hacerlo, y ellos guiarán el trabajo en los campos de sus labores”, escribió en 1918.

Hoy, el Centro Volcani es la institución más grande dedicada a la investigación y el desarrollo agrícola en Israel y promueve la agricultura en el país y en el extranjero a través de la innovación.

Con sede en Rishon LeZion y estaciones de investigación experimental al norte y al sur, el Centro Volcani es responsable de muchos de los avances revolucionarios de Israel en la cría de animales, agricultura protegida, riego, plantación en tierras áridas, gestión postcosecha, protección de cultivos y mecanización agrícola.

El Centro Volcani comprende seis institutos: Ciencias Animales, Sanidad Vegetal, Suelos, Ciencias del Agua y Ambientales, Ciencias de las Plantas, Ingeniería Agrícola y Ciencias de la Postcosecha y Alimentos.

Unos 200 científicos con doctorado empleados en estos institutos comparten su experiencia e innovaciones con agrónomos de todo el mundo y trabajan con cientos de estudiantes graduados de Israel y el extranjero.

Innovación:

Y AHORA, ¡LÁCTEOS DE LECHUGA!

Por Comunicaciones CJCh

El país vegano por excelencia, Israel, tiene una pujante industria de alimentos que no provienen de productos animales, carnes de origen vegetal, leches de soja, almendras, avena, coco, arroz, anacardos… y ahora también de lechuga.

"La lechuga es verde, tiene hojas y no parece el tipo de cosa con la que se pueda confeccionar queso", dijo en comunicado Tal Lutzky, el director de la compañía Pigmentum, situada en el norte de Israel, donde se planta lechuga genéticamente modificada.

Y aunque la apariencia de la lechuga la sitúa en las antípodas de los lácteos, aparentemente es posible convertirla en leche y queso porque, según Lutzky, usan la lechuga como un organismo sobre el que cultivar diversas cosas, entre ellas, una proteína importante, la caseína.

La demanda de productos que tradicionalmente se han obtenido de animales sin usar a animales solo va en aumento en el mundo. Preocupa especialmente que el ochenta por ciento de la agricultura mundial se usa para alimentar a los animales, en un ciclo devastador para el medioambiente y cruel para con los animales, y toda la industria alimentaria preocupada en la sostenibilidad busca cómo hacer productos que siempre se han conseguido de los animales de modos alternativos.

El secreto: una lechuga transgénica con proteína

Con fertilizantes especiales esta lechuga transgénica cultivada en los invernaderos de Pigmentum produce caseína, que es el componente que ayuda a que la materia prima, la lechuga, se pueda convertir en queso con textura de lácteo "real".

Tras tres semanas se cosechan las plantas y se exprime su zumo (más del 90 por ciento de la lechuga es líquido) y se le agregan ingredientes naturales que le proporcionan sabor y olor similares al de la leche.

Lutzky y su colega cofundador de la start up, el también agrónomo Amir Tiroler, pensaron utilizar las lechugas como plataformas de cultivo de una gran variedad de pigmentos, como la antocianina (de color malva encontrado en arándanos y frambuesas) por ejemplo, así como aromatizantes usados en la industria alimentaria. La lechuga hace que estos productos sean más fáciles y baratos de producir.

Cómo lo logran

Modifican genéticamente lechuga romana y después la rocían con fertilizantes especiales que provocan el crecimiento de lo que fuera que han codificado en sus genes.

"Diseñamos a la lechuga para que produzca lo que queramos y con altos rendimientos, en este caso, caseína para hacer leche", indicó Lutzky.

La lechuga común no contiene nada de caseína.

La caseína, según explica Lutzky, representa el 80 por ciento de la proteína en la leche de vaca. "Es lo que hace posible la formula del queso, sin ella, no se puede hacer ningún queso. No puedes hacer queso de una almendra, el arroz o la soja", agregó.

La empresa calcula que su producto estará disponible para su consumo en unos dos años.

Para rezar por la paz:

Los grandes rabinos de Israel se unieron al Papa en Kazajistán

Fuente: Aurora Israel

El papa Francisco, junto con otros 80 líderes religiosos, rezaron hoy en silencio por la paz, cada uno con su credo, en la apertura del congreso sobre religiones al que asistió y que era el principal motivo de su visita a Kazajistán.

Francisco llegó en silla de ruedas acompañado del presidente de Kazajistán, Kasim-Yomart Tokáyev y después se sentó en una enorme mesa redonda junto con el resto de líderes religiosos en el palacio de la Independencia de Nursultán y durante algunos segundos se mantuvieron en silencio.

El congreso, que se celebra cada tres años, ha reunido a más de un centenar de delegaciones de 50 países para abordar «el papel de los líderes de las religiones mundiales y tradicionales en el desarrollo espiritual y social de la humanidad en el período pospandémico», aunque evidentemente la guerra en Ucrania estará muy presente.

No estuvo presente el patriarca ortodoxo ruso, Cirilo, que en un primer momento iba a acudir, lo que impisió la posibilidad de un segundo encuentro entre ambos y una oportunidad para mediar en la guerra en Ucrania.

Cirilo decidió cancelar su participación sin dar explicaciones, pero en su lugar, sentado muy cerca del Papa en la mesa, se envió al metropolitano Antonij, nuevo responsable del Departamento de Relaciones Exteriores del Patriarcado de Moscú.

Es de esperar un encuentro del enviado del patriarcado ortodoxo de Moscú con el papa y aunque todavía no hay una lista concreta de las personas con las que se reunirá Francisco, es posible que se produzca la sexta reunión con el gran imán de Al Azhar, Ahmed al Tayeb.

A fines de septiembre:

Israel lanzará una vacuna adaptada de refuerzo para COVID-19

Fuente: Ynet español

Israel ofrecerá las vacunas actualizadas de refuerzo para combatir el COVID-19 de Pfizer (PFE.N)/BioNTech (22UAy.DE) diseñadas para combatir las variantes Omicron BA.4/5 para fines de septiembre, dijo el miércoles un alto funcionario de salud.

El zar del coronavirus de Israel, Salman Zarka, instó a las personas en grupos de riesgo a tomar el refuerzo junto con la vacuna contra la gripe, aunque cualquier persona mayor de 12 años al menos tres meses después de una vacuna anterior o contraer COVID-19 será elegible.

"Nos hemos estado preparando durante un tiempo para el invierno y analizamos la posibilidad de olas de dos enfermedades en el país, la gripe y el coronavirus, las mismas olas que hemos visto en otras partes del mundo", dijo Zarka a los periodistas.

Alrededor de la mitad de los 9,4 millones de habitantes de Israel ya han recibido tres dosis de vacunas y alrededor de 850.000 personas han recibido cuatro, según datos del Ministerio de Salud. Se han confirmado más de 4,5 millones de casos de coronavirus en Israel desde el comienzo de la pandemia, con 11.667 muertes registradas.

El lunes, el Ministerio de Salud dijo que el valor R del coronavirus en Israel, que indica cuántas personas en promedio infecta un solo portador de COVID-19, superó 1 por primera vez en meses, lo que indica que la pandemia está en crecimiento nuevamente, aunque de forma moderada.

Según el ministerio, 1.082 personas dieron positivo por coronavirus el domingo y se ha confirmado que 9.360 israelíes portan el virus desde principios de septiembre, un promedio de alrededor de 850 infecciones confirmadas por día.

Próximas elecciones:

Netanyahu integra a Chikli y Silman a la lista del Likud

Fuente: Enlace judío

El ex primer ministro israelí, Benjamín Netanyahu, anunció a Idit Silman, Amichai Chikli, Moshe Saada, Tzaga Malko y Yossi Fuchs como sus candidatos designados para la lista del Likud de las próximas elecciones, informó The Jerusalem Post.

La selección de Netanyahu incluyó varias figuras políticas que fueron objeto de controversia durante su mandato en la colapsada coalición de gobierno de Yair Lapid y Naftali Bennett.

Silman es una ex diputada de Yamina cuya renuncia a la coalición de gobierno de Bennett la dejó en terreno inestable y contribuyó a la disolución de la Knéset.

Silman dijo en ese momento que su decisión de renunciar se basó en sus valores sionistas y nacionalistas, e instó a otros a hacer lo mismo para ver el establecimiento de un gobierno que los encarnara.

En abril, los medios israelíes informaron que a Silman se le había ofrecido el décimo lugar en la lista del Likud y un puesto ministerial a cambio de que dejara la coalición.

Esto llevó al Movimiento por un Gobierno de Calidad en Israel a pedir al Contralor del Estado y al Comité Central de Elecciones que investigaran si este supuesto acuerdo violaba las leyes contra tales acuerdos.

Silman se había unido a Chikli en su rebelión contra el gobierno de Bennett.

Chikli, quien fue declarado formalmente desertor de Yamina por unanimidad a fines de abril, renunció a la Knéset el 12 de julio para allanar el camino para su carrera con el Likud. La renuncia de Chikli se hizo de conformidad con un acuerdo alcanzado en el Tribunal de Distrito de Jerusalén.

Si bien, por lo general, un desertor no puede postularse en las siguientes elecciones con un partido preexistente, si lo hace inmediatamente después de haber sido declarado formalmente desertor, el político no sería sancionado.

Saada, exjefe adjunto del Departamento de Investigaciones Policiacas del Ministerio de Justicia, fue relevado de sus funciones por "incompatibilidad" a finales de 2021.

En los mellahs:

Los musulmanes marroquíes reviven el patrimonio de los antiguos barrios judíos

Fuente: AJN / Itongadol

Los marroquíes que ahora viven en los mellahs -barrios urbanos históricos de las ciudades marroquíes que en su día fueron barrios judíos- no saben nada de las personas que vivieron allí antes que ellos. Estos barrios se convirtieron después en pequeños guetos, en su mayoría pobres, con poca o ninguna relación con los judíos de la actualidad.

Pero un nuevo programa podría cambiar esta situación. «Reconstruir nuestros hogares» es una nueva iniciativa de la Federación Sefardí Americana y la Asociación Mimouna, de varios años de duración y apoyada por la Agencia de Desarrollo Internacional. Su objetivo es revivir la próspera vida judía en las zonas urbanas históricas de Fez, Essaouira y Rabat, enseñando a sus actuales residentes la historia local y ayudándoles a formar parte del rico patrimonio del lugar.

«Hacemos que los residentes de estos barrios participen en la preservación del lugar, dejándolos documentar y subir fotos de antiguas casas judías a nuestro archivo, y enseñándoles hebreo», expresó Jason Guberman, director ejecutivo de la Federación Sefardí Americana, a The Media Line.

Guberman es uno de los fundadores de este proyecto de tres años de duración, al que aún le quedan otros 18 meses.

«Queríamos establecer una conexión entre los jóvenes y los adultos de estos barrios y su propia historia, así como con el rico patrimonio judío que les rodea», explicó.

En la actualidad, muchos de los residentes de los mellahs se ganan la vida creando artefactos judíos y vendiéndolos a los turistas. Mezuzas, candelabros de Shabat y otras piezas tradicionales hechas por musulmanes llenan los negocios de las estrellas calles de los antiguos barrios judíos.

GUÍA PROFESIONAL Y COMERCIAL
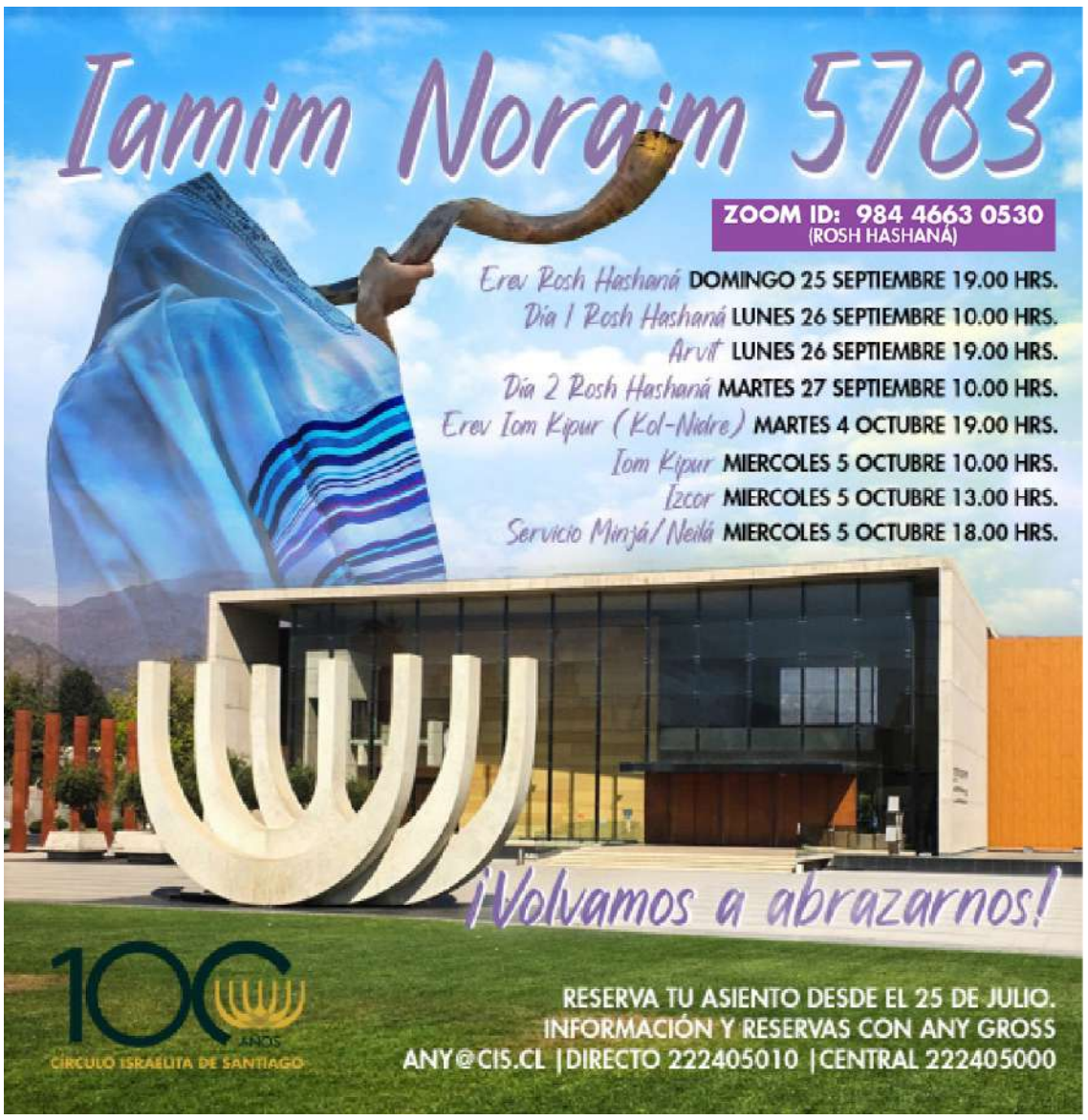
Venta de publicidad ▸ michelle@cis.cl