



# s imborrables

tratar de que los viajeros pudieran arreglárselas por sí mismos, aunque el idioma no fuera el más perfecto y, lo más importante, comprender lo que otros hablan en un idioma fluido y cotidiano. La idea fue poder conciliar la realidad con todo lo que se ha escuchado, visto o leído sobre Israel, es decir, ver las cosas desde una perspectiva más real, más terrenal.

Y, finalmente, el tercer objetivo fue proyectar el Ulpán hacia una dimensión más avanzada, para convertirlo no sólo en un lugar en el cual se aprende un idioma sino que transformarlo en un centro donde, por medio del idioma, se involucra toda una cultura en el amplio sentido de la palabra.

Quisiera recordar que durante los preparativos para el viaje nos vimos frente a muchos desafíos; el más importante y central fue convencer a la comunidad sobre la importancia de este viaje, de tal forma que la idea se constituyera como algo normal y factible. El apoyo y la ayuda de los funcionarios del Mercaz fue fundamental para el éxito de esta aventura. Sergio Jodorkowsky, en su calidad de director general, con su actitud positiva hacia esta idea, le dio a todo un fuerte impulso, al igual que la gente que trabaja en la Comunidad, que ayudó en todo



momento y en lo que fuese para que las actividades programadas tuvieran éxito. En otras palabras, el Ulpán tiene una casa y esa casa es parte del ambiente positivo existente en el Ulpán.

Como israelí, sentí un gran honor al llegar al país con este grupo, acompañarlos como anfitriona,

tenerlos en mi casa, presentarlos a mi familia y amigos, etc. Para alcanzar el éxito, busqué los contactos dentro de mis conocidos, amigos e incluso en mi familia en Israel. Todos pusieron de su parte para el éxito de esta aventura y para que los viajeros se sintieran lo mejor posible, y así fue.

El grupo no fue homogéneo en cuanto a las edades y, pese a eso, durante todo el viaje el ambiente fue sumamente grato y cordial. El viaje tuvo un efecto que fue más allá del marco establecido, atrayendo a personas que quisieron acoplarse al viaje y finalmente fueron incluidos y formaron parte del grupo.

Volvimos a Chile contentos y satis-

fechos y con muchas ganas de empezar las actividades y asumir nuevos desafíos en el Ulpán.

Creo que este viaje le dio al Ulpán un alto nivel, lo hizo convertirse en algo diferente, y ya no es sólo un lugar donde se aprende hebreo, es un lugar donde la gente se relaciona entre sí, se estudia el idioma, se vivencian por medio de este estudio las festividades judías a la usanza israelí, se pueden ver las últimas películas israelíes, etc.

El viaje ha sido un eslabón más que tonifica y proyecta al Ulpán, y por eso creo que seguiremos ampliando la familia del Ulpán y desarrollando nuevas actividades.

## CON NUEVA HANHALÁ:

# Bet-El parte este sábado

Con hanhalá nueva parten este sábado las actividades regulares de Bet-El 2007, movimiento que aspira a consolidar el gran crecimiento mostrado los últimos años.

Luego de la entrevista publicada la semana pasada al Rosh de Bet-El, conversamos esta semana con los cuatro restantes miembros de la hanhalá, quienes nos entregaron sus opiniones:

**Pablo Pasmanik, Sgan Rosh:**



"Llegué en cuarto básico a Bet-El y siempre quise ser madrij. Tuve una kvutzá, luego fui rosh shijvá y de ahí pasé a la hanhalá. Como el año pasado ya estuve en la hanhalá, parte de mi responsabilidad este año es entregar la experiencia y aprender de los errores que cometimos, para poder hacer un muy buen año. Mi labor es ser la

mano derecha del Rosh y estar participando en todos los temas de la tnuá, tanto interna como externamente. Creo que la motivación que tuvimos y el amor por Bet-El son los principales aspectos que rescataría para este año de la labor que tuvimos como hanhalá".

**Ilan Guiloff, Guisbar:** "Mi historia en Bet-El parte en majané de quinto básico y siempre me mantuve en Bet-El, con una kvutzá que partió muy chica y terminó siendo muy numerosa. Fueron los mejores momentos de mi vida y luego dirigí durante dos años y ahora me toca ser parte de la hanhalá, lo que es un orgullo y un desafío, porque en mi cargo tenemos pensado invertir mucho en favor de Bet-El. Hay muchos proyectos y esperamos lograr el mayor

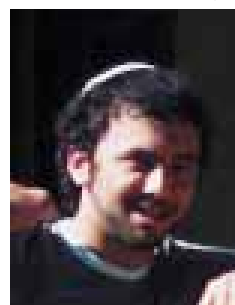

financiamiento por el bien del movimiento. Una idea es agrandar el merchandising de Bet-El, con una serie de elementos que resalten lo que es Bet-El hoy en día. Personalmente, espero aportar mucho orden y la tenacidad en cumplir las metas que me propongo".

**Ilan Russo, Rosh Hadrajá:** "Mi historia en Bet-El comenzó en séptimo, pero en esa época no sabía nada de Judaísmo. Afortunadamente me tocó una kvutzá muy buena, que me generó un gran apego a la tnuá. Dirigí dos años y ahora entro a la hanhalá con muchas ganas. Mi cargo tiene como función ser puente entre el madrij y la hanhalá, labor que a mi juicio es muy importante, ya que ha sucedido en el pasado que la hanhalá se siente distante para los madrijim. La

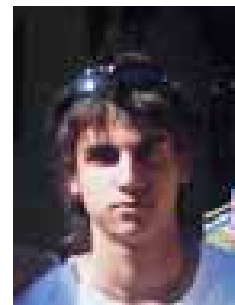

idea es crear buena onda, pero con respeto hacia la hanhalá. Por eso, este año trataremos de enfatizar estos dos conceptos y los haremos con decisión y normas, para el bien del movimiento. Todos los madrijim están conscientes de que tenemos que trabajar seriamente".

**Eliana Waingortin, Rosh Jinuj:** "Llegué a Bet-El cuando todavía activaba en el Círculo y entré a la kvutzá de gan. Luego fui madrijá por dos años y el año pasado hice Shnat Hajshará en Israel. Este cargo tiene que ver con toda el área educativa de Bet-El, como por ejemplo la Escuela de Madrijim y la red temática de los sábados, por lo que mi experiencia en Israel me servirá mucho, al igual que mi conocimiento y contacto con otros movimientos conservadores de Latinoamérica. Creo que el hecho de ser la única mujer de la hanhalá también puede ser un aporte. Uno de mis planes es agregar ramos en la Escuela de Madrijim y realizar capacitaciones para los bogrim".

